



REGIONE SICILIANA

**ASSESSORATO AGRICOLTURA, SVILUPPO RURALE E PESCA MEDITERRANEA
DIPARTIMENTO DELL'AGRICOLTURA**

**IL DIRIGENTE GENERALE
COMMISSARIO DELEGATO
EMERGENZA IDRICA IN AGRICOLTURA E ZOOTECNIA
EX D.G.R. N. 37 del 9/2/2024 e n. 51 del 20/2/2024
D.P. 520/GAB DEL 25/03/2024**

VISTO lo Statuto della Regione Siciliana;

VISTO il decreto del Presidente della Regione Siciliana 28 febbraio 1979, n.70 che approva il Testo unico delle leggi sull'ordinamento del governo e dell'amministrazione della Regione Siciliana;

VISTA la legge regionale 15 maggio 2000, n.10;

VISTO il Decreto Legislativo n. 1 del 2 gennaio 2018 "Codice della Protezione Civile;

VISTA la L.R. n. 13 del 07 luglio 2020 recante "Disposizioni per l'accelerazione dei procedimenti amministrativi e per la realizzazione di interventi infrastrutturali urgenti"

VISTA la legge regionale 16 gennaio 2024, n.1 – Legge di stabilità regionale 2024-2026;

VISTA la legge regionale 16 gennaio 2024, n.2 – Bilancio di previsione della Regione siciliana per il triennio 2024-2026;

VISTO l'articolo 1 della legge regionale n. 20/2024, a seguito della dichiarazione, dello stato di crisi e di emergenza nel territorio della Regione siciliana fino al 31 dicembre 2024, è stata autorizzata per l'esercizio finanziario 2024 la spesa complessiva di 10.400 migliaia di euro, di cui 10.000 migliaia di euro, per l'acquisto diretto di foraggi e sementi certificate di specie foraggere da parte della Regione o per l'erogazione di un contributo per il medesimo acquisto, sentite le organizzazioni di categoria, da destinare alle imprese agricole che esercitano attività di allevamento operanti in Sicilia danneggiate dalla crisi idrica;

VISTA la L.R 31 gennaio 2024 n.3 all'art. 8 ha previsto una dotazione finanziaria di € 533.500,00 per le aziende ricadenti in provincia di Caltanissetta.

VISTA la legge regionale 31 gennaio 2024, n.3 – Disposizioni finanziarie e varie e, in particolare, l'articolo 140 recante "Variazioni al bilancio della Regione";

VISTO il decreto del Presidente della Regione Siciliana 13 febbraio 2023, n.444, con il quale in esecuzione della deliberazione n. 91 del 10/02/2023 è stato conferito l'incarico di Dirigente generale del dipartimento regionale dell'agricoltura al dott. Dario Cartabellotta;

VISTA la Deliberazione di G.R. n. 37 del 9.02.2024 in cui la Giunta Regionale in apprezzamento della proposta dell'Assessore Regionale per l'agricoltura, lo sviluppo rurale e la pesca mediterranea, di cui alla nota prot. n. 1048/Gab. del 5 febbraio 2024 ed alle accluse relazioni del Dirigente generale del Dipartimento regionale dell'agricoltura allegati alla deliberazione, ha dichiarato lo stato di calamità naturale da siccità severa nell'intero territorio della Regione Siciliana, nonché ha incaricato l'Unità di crisi, istituita con D.P.Reg. n. 510 del 2 febbraio 2024, integrata dai Dirigenti generali del Dipartimento regionale del bilancio e del tesoro – Ragioneria generale della Regione e del Dipartimento regionale della programmazione, di individuare possibili interventi strutturali da eseguire con urgenza per fronteggiare la carenza idrica, salvaguardare gli allevamenti zootecnici, le produzioni delle aziende agricole e garantire sufficienti volumi d'acqua per l'irrigazione delle colture.

VISTA la Deliberazione di G.R. n. 51 del 20.02.2024, con cui è stato dichiarato, ai sensi dell'art. 3 della legge regionale 7 luglio 2020, n. 13, lo stato di crisi e di emergenza regionale, fino al 31 dicembre 2024, per interventi d'aiuto agli allevatori colpiti dalla siccità e per la salvaguardia della

zootecnia, in coerenza con le attività da svolgere nell'intero territorio regionale;
VISTA la Deliberazione di G.R n. 132 del 3 aprile 2024 “Decreto legislativo 2 gennaio 2018, n. 1 'Codice della protezione civile' - Art. 24 - Richiesta di deliberazione dello stato di emergenza di rilievo nazionale per la grave crisi idrica nel territorio della Regione Siciliana”;
VISTO il D.P. n. 520/GAB del 25.03.2024 in cui si nomina, ai sensi dell'art. 3, comma 4, lettera b) della legge regionale, 7 luglio 2020 n° 13, il Dirigente Generale del Dipartimento Agricoltura dr. Dario Cartabellotta, quale Commissario delegato alla realizzazione degli interventi necessari per affrontare, gestire e superare lo stato di crisi e di emergenza idrica in agricoltura e zootecnia di cui alle delibere di Giunta Regionale n° 37 del 9 febbraio 2024 e n° 51 del 20 febbraio 2024;

DECRETA

ART.1

In conformità alle premesse, che si intendono integralmente riportate, sono approvati l'allegato “A - AVVISO PUBBLICO PER LA FORMAZIONE DI UN ALBO DEI FORNITORI DI FORAGGI” e l'allegato “B - AVVISO PUBBLICO ALLEVATORI” in attuazione dell'ART. 1, LETT.B della L.R. 22 MAGGIO 2024, N. 20.

ART.2

Il presente provvedimento sarà pubblicato per esteso, in ossequio al comma 5 dell'art. 68 della L.R. 12 agosto 2014 n. 21 come modificato dall'art. 98 comma 6 della L.R. 07 maggio 2015 n.9, sul sito della Regione Siciliana – Dipartimento Agricoltura e per estratto sulla Gazzetta Ufficiale della Regione Siciliana.

Palermo, 18/06/2024

IL DIRIGENTE GENERALE

Dario Cartabellotta

Firma autografa sostituita a mezzo stampa
ai sensi dell'art.3 comma 2 del D.Lgs. n.39/1993

**REGIONE SICILIANA**ASSESSORATO AGRICOLTURA, SVILUPPO RURALE E PESCA MEDITERRANEA
DIPARTIMENTO DELL'AGRICOLTURA**All. A al DDG n. 4236/2024 del 18/06/2024****AVVISO PUBBLICO PER LA
FORMAZIONE DI UN ALBO DEI FORNITORI DI FORAGGI
(ART. 1, LETT.B), LEGGE REGIONALE 22 MAGGIO 2024, N. 20)****Art. 1 Obiettivi e Finalità dell'intervento**

Ai sensi dell'articolo 1 della legge regionale n. 20/2024, a seguito della dichiarazione, dello stato di crisi e di emergenza nel territorio della Regione siciliana fino al 31 dicembre 2024, è stata autorizzata per l'esercizio finanziario 2024 la spesa complessiva di 10.400 migliaia di euro, di cui 10.000 migliaia di euro, per l'acquisto diretto di foraggi e sementi certificate di specie foraggere da parte della Regione o per l'erogazione di un contributo per il medesimo acquisto, sentite le organizzazioni di categoria, da destinare alle imprese agricole che esercitano attività di allevamento operanti in Sicilia danneggiate dalla crisi idrica. Per le stesse finalità la L.R 31 gennaio 2024 n.3 all'art. 8 ha previsto una dotazione finanziaria di € 533.500,00 per le aziende ricadenti in provincia di Caltanissetta.

All'uopo è stato previsto che, con decreto del dirigente generale del Dipartimento regionale dell'agricoltura, previo parere della competente commissione legislativa dell'Assemblea regionale siciliana, vengono disciplinate le modalità di erogazione del citato contributo, nel rispetto dei criteri di proporzionalità in funzione del danno subito dalle imprese di allevamento di capi di interesse zootecnico ad indirizzo produttivo di latte, carne e misto, in possesso della qualifica di allevamento indenne da brucellosi, tubercolosi e leucosi e censite nella Banca dati nazionale dell'Anagrafe zootecnica del Ministero della Salute, in possesso della regolare iscrizione INPS e del fascicolo aziendale.

Per garantire procedimenti snelli ed erogazioni rapide, con il superiore decreto del dirigente generale, del quale il presente Avviso costituisce apposito "Allegato A", gli aiuti di cui all'articolo 1, comma 1, lettera b), della legge regionale n. 20/2024, in conformità alle previsioni di cui al comma 3, del medesimo articolo, saranno concessi in chilogrammi/UBA, tramite l'emissione di "bonus" in favore delle imprese di allevamento di cui al richiamato articolo 1, comma 3 della legge regionale n. 20/2024, per l'acquisto diretto di foraggi dai fornitori aderenti al presente avviso, che verrà erogato da parte della Regione Siciliana – Dipartimento regionale dell'agricoltura, sino ad esaurimento delle risorse finanziarie stanziare, previa istanza da parte delle stesse imprese di allevamento in possesso dei requisiti previsti dalla legge.

Il presente Avviso è teso alla formazione e tenuta dell'albo dei fornitori che si rendono disponibili ad erogare la fornitura di foraggi su presentazione dei bonus da parte delle imprese di allevamento beneficiarie.

Art. 2 Presentazione della domanda

La domanda di inserimento nel presente Albo può essere presentata a partire dal 19 giugno 2024 al 26 giugno 2024.

L'istanza deve essere redatta tramite il **modello 1** allegato al presente decreto ed inviata ESCLUSIVAMENTE per PEC all'indirizzo: dipartimento.agricoltura@certmail.regione.sicilia.it

Per essere iscritti nell'Elenco dei fornitori occorre essere in possesso dei seguenti requisiti:

- iscrizione al Registro delle imprese della C.C.I.A.A. di appartenenza, contenente la dichiarazione che la Società/Ditta non si trovi in stato di liquidazione, di fallimento, di concordato preventivo

o di amministrazione controllata e che non siano in atto procedimenti per la dichiarazione di una di tali situazioni;

- non trovarsi nelle condizioni di esclusione ai sensi del D.lgs. 37/20023 e ss.mm.ii.;
- essere in regola con gli obblighi contributivi e fiscali, nei confronti dello Stato;
- possedere tutti i requisiti di idoneità professionale, di capacità economico/finanziaria e tecnico/professionale.
- di essere in regola con la certificazione antimafia, ai sensi dell'art. 91, comma 1 lettera b) del D.Lgs. 159/2011 e ss.mm.ii.;

Art. 3 Istruttorie di Ammissibilità

L'istruttoria della domanda di candidatura è effettuata dal Settore competente ai soli fini di ammissibilità, secondo i seguenti criteri:

- soggetto proponente rispondente ai requisiti di cui all'art 2;
- presentazione della domanda con le modalità previste all'art 2 e completa di tutte le dichiarazioni richieste.

La documentazione prodotta sarà esaminata e valutata entro gg. 10 dalla ricezione e, ove risulti incompleta, l'Operatore economico riceverà una richiesta di integrazione della predetta documentazione che dovrà essere inviata, a pena di decadenza, stesso mezzo, entro gg.5 dalla ricezione della superiore richiesta.

In ordine alle dichiarazioni sostitutive rese ai sensi degli artt. 46 e 47 del D.P.R. 445/2000, si rende noto che corre obbligo per la Pubblica Amministrazione procedere, ai sensi dell'art. 35 del D.lgs. 14 marzo 2013 n. 33 e ss.mm.ii., ai controlli sulle dichiarazioni sostitutive e sull'acquisizione d'Ufficio dei dati.

L'inclusione degli operatori economici nell'elenco dei fornitori non costituisce titolo per pretendere l'affidamento degli incarichi per la fornitura di beni, funzionali alle attività dell'Amministrazione Committente, la quale non è altresì vincolata nei confronti degli stessi.

Art. 4 Controlli sulle dichiarazioni sostitutive

Le dichiarazioni sostitutive presentate sono sottoposte a controlli e verifiche da parte della Regione Siciliana secondo le modalità e condizioni previste dagli artt. 71 e 72 del DPR 445/2000.

Art. 5 Responsabile del procedimento

Ispettorati Agricoltura competenti per territorio.

Art. 6 Iscrizione nell'Albo e validità dell'iscrizione

Il presente Albo ha una durata biennale, a decorrere dalla data di pubblicazione del presente avviso.

Art.7 – CARATTERISTICHE DEL FORAGGIO E PREZZI

Il foraggio dovrà essere confezionato in formati (rotondo o rettangolare) il cui peso non sia inferiore a 200 kg, e dovranno essere legati a corda o rete di nylon, prodotto in Italia e raccolto nell'annata 2023/24, con proteine min. del 7 %, umidità max 10 %, e lunghezza fibra 20/30 cm.

La qualità del fieno sarà oggetto di controllo da parte dell'amministrazione ed in assenza dei requisiti sopra previsti, lo stesso non sarà oggetto di fornitura agli agricoltori.

Il prezzo del foraggio secondo i listini ISMEA (<https://www.ismeamercati.it/>) è 0,19 Euro/kg + 0,08 euro/kg di spese di trasporto presso la zona industriale Dittaino (Enna) o altro punto che sarà definito dopo avere sentito le organizzazioni professionali di categoria.

		prezzo medio anno (€/t)							
	prodotto	piazza	2019	2020	2021	2022	2023	2024 (gen-mag)	Media 2019- 2023
FIENI	Fieno di lupinella	Italia	152,66	163,18	135,50	159,05	169,85	113,33	156,05
	Fieno di loietto	Italia	116,92	80,25	103,70	243,30	223,00	157,50	153,43
		Agrigento	101,35	67,50	149,00	197,50	163,57	166,25	135,78
	Fieno di prato stabile	Italia	130,08	123,63	116,43	182,65	178,92	141,89	146,34
		Palermo	189,00	128,48	145,38	178,08	194,95	190,25	157,18
	Fieno di erba medica	Italia	136,95	120,43	123,93	187,67	192,78	179,67	152,35
Paglia	Paglia di frumento	Italia	87,16	75,33	85,90	85,74	83,46	87,94	83,52
		Palermo	63,08	51,95	70,63	93,38	85,10	89,00	72,83
Insilati	Insilato di mais	Italia	34,96	35,27	43,27	63,45	64,27	47,64	48,24
	Avena da insilaggio	Italia	27,14	27,39	28,80	50,93	36,24	30,57	34,10
	Frumento tenero da insilaggio	Italia	28,42	29,15	30,11	45,60	36,54		33,96
	Orzo da insilaggio	Italia	32,28	28,01	30,68	45,88	37,25	30,57	34,82
	Segale da insilaggio	Italia	30,05	30,46	29,00	53,93	36,55	31,00	36,00
	Sorgo da insilaggio	Italia	31,61	23,48	13,53	42,65	30,55		28,36
	Triticale da insilaggio	Italia	32,50	29,16	29,83	45,90	36,96	30,57	34,87

Modello 1

Al Dipartimento regionale dell'Agricoltura
dipartimento.agricoltura@certmail.regione.sicilia.it

**AVVISO PUBBLICO PER LA
 FORMAZIONE DI UN ALBO DEI FORNITORI DI FORAGGI
 (ART. 1, LETT.B), LEGGE REGIONALE 22 MAGGIO 2024, N. 20)**

Il/La sottoscritto/a _____ nato/a a _____ (prov.____)
 il _____, C.F. _____, residente a
 _____ (prov.____) in via _____ n._____, telefono/cellulare
 _____, in qualità di rappresentante legale dell'impresa _____
 con sede legale in _____, partita IVA _____, indirizzo di posta elettronica certificata
 (PEC) _____,

CHIEDE

di essere inserito nell'ALBO DEI FORNITORI DI FORAGGI di cui all'ART. 1, LETT.B della LEGGE REGIONALE 22 MAGGIO 2024, N. 20.

A tal proposito, consapevole delle responsabilità civili e penali di cui all'art. 76 del DPR 445/2000 cui può andare incontro in caso di dichiarazioni mendaci ai sensi dell'articolo 46 e 47 del DPR 445/2000,

DICHIARA DI

- essere iscritto al Registro delle imprese della C.C.I.A.A. di appartenenza, contenente la dichiarazione che la Società/Ditta non si trovi in stato di liquidazione, di fallimento, di concordato preventivo o di amministrazione controllata e che non siano in atto procedimenti per la dichiarazione di una di tali situazioni;
- non trovarsi nelle condizioni di esclusione ai sensi del D.lgs. 37/20023 e ss.mm.ii.;
- essere in regola con gli obblighi contributivi e fiscali, nei confronti dello Stato;
- possedere tutti i requisiti di idoneità professionale, di capacità economico/finanziaria e tecnico/professionale.
- di essere in regola con la certificazione antimafia, ai sensi dell'art. 91, comma 1 lettera b) del D.Lgs. 159/2011 e ss.mm.ii.;

di avere una disponibilità di foraggio con le caratteristiche qualitative di cui all'art 7 del presente

avviso, pari a numero balloni _____ di _____ kg/ballone

Per tutto quanto sopra

SI IMPEGNA

- ad accettare tutti i controlli documentali disposti allo scopo di verificare il rispetto degli obblighi previsti dall'Avviso pubblico e dalla normativa applicabile, la veridicità delle dichiarazioni ed informazioni prodotte;
- a fornire tutta la documentazione e le informazioni integrative eventualmente richieste dall'Amministrazione;
- ad accettare di conformarsi agli obblighi imposti a livello comunitario e nazionale anche se successivi alla presentazione della domanda di aiuto.

Ai sensi e per gli effetti del D.Lgs. 30 giugno 2003, n. 196 e s.m. (D.Lgs. del 10/08/2018, n. 101) e del Reg. (UE) 2016/679, con la sottoscrizione del presente atto il proponente/richiedente autorizza il trattamento dei dati conferiti, inclusi eventuali dati personali di natura sensibile e/o giudiziaria ottenuti anche tramite eventuali allegati e/o documentazione accessoria.

DOCUMENTAZIONE ALLEGATA

Il sottoscritto allega alla presente domanda di aiuto la seguente documentazione:

- copia del documento di identità del sottoscrittore in corso di validità
- certificato iscrizione CCIAA

Luogo e data, _____

Firma del legale rappresentante

**REGIONE SICILIANA****ASSESSORATO AGRICOLTURA, SVILUPPO RURALE E PESCA MEDITERRANEA
DIPARTIMENTO DELL'AGRICOLTURA****All. B al DDG n. 4236/2024 del 18/06/2024****AVVISO PUBBLICO ALLEVATORI
PER L'ATTUAZIONE DELL'ART. 1, LETT.B,
LEGGE REGIONALE 22 MAGGIO 2024, N. 20****Art. 1****Finalità**

Ai sensi dell'articolo 1 della legge regionale n. 20/2024, a seguito della dichiarazione, dello stato di crisi e di emergenza nel territorio della Regione siciliana fino al 31 dicembre 2024, è stata autorizzata per l'esercizio finanziario 2024 la spesa complessiva di 10.400 migliaia di euro, di cui 10.000 migliaia di euro, per l'acquisto diretto di foraggi e sementi certificate di specie foraggere da parte della Regione o per l'erogazione di un contributo per il medesimo acquisto, sentite le organizzazioni di categoria, da destinare alle imprese agricole che esercitano attività di allevamento operanti in Sicilia danneggiate dalla crisi idrica. Per le stesse finalità la L.R 31 gennaio 2024 n.3 all'art. 8 ha previsto una dotazione finanziaria di € 533.500,00 per le aziende ricadenti in provincia di Caltanissetta.

All'uopo è stato previsto che, con decreto del dirigente generale del Dipartimento regionale dell'agricoltura, previo parere della competente commissione legislativa dell'Assemblea regionale siciliana sono disciplinate le modalità di erogazione del citato contributo, nel rispetto dei criteri di proporzionalità rispetto al danno subito dalle imprese di allevamento di capi di interesse zootecnico ad indirizzo produttivo di latte, carne e misto, in possesso della qualifica di allevamento indenne da brucellosi, tubercolosi e leucosi e censite nella Banca dati nazionale dell'Anagrafe zootecnica del Ministero della Salute, in possesso della regolare iscrizione INPS e del fascicolo aziendale.

Per garantire procedimenti snelli ed erogazioni rapide, con il superiore decreto del dirigente generale, del quale il presente Avviso costituisce apposito "Allegato B", gli aiuti di cui all'articolo 1, comma 1, lettera b), della legge regionale n. 20/2024, in conformità alle previsioni di cui al comma 3, del medesimo articolo, saranno concessi in chilogrammi/UBA, tramite l'emissione di un "buono" in favore delle imprese di allevamento di cui al richiamato articolo 1, comma 3 della legge regionale n. 20/2024, per l'acquisto diretto di foraggi dai fornitori aderenti al presente avviso, ed iscritti nell'apposito albo, che verrà erogato da parte della Regione Siciliana – Dipartimento regionale dell'agricoltura, sino ad esaurimento delle risorse finanziarie stanziato, previa istanza da parte delle stesse imprese zootecniche in possesso dei requisiti previsti dalla legge.

Il presente Avviso è finalizzato alla presentazione delle domande da parte degli allevatori attraverso i Centri di Assistenza Agricola (in seguito CAA) che risultano delegati da AGEA per i compiti di istruttoria dei fascicoli aziendali delle imprese agricole, oltre che di gestione delle domande che le medesime aziende presentano, a vario titolo, per l'accesso a specifiche misure di sostegno comunitario.

Art. 2**Presentazione delle domande**

Le domande dovranno essere presentate esclusivamente ai CAA di appartenenza entro il termine perentorio di 15 giorni dalla pubblicazione del presente avviso sul sito della Regione, secondo il **Modello 1** allegato.

Il CAA provvederà ad inviare l'elenco degli allevatori al Dipartimento Agricoltura entro i successivi 10 giorni da trasmettere in formato cartaceo firmato ed in formato excel.

Sono beneficiari dei contributi i titolari di allevamento di capi di interesse zootecnico ad indirizzo produttivo di latte, carne e misto che:

- ricadono nel territorio della Regione Siciliana
- sono censiti nella Banca dati nazionale dell'Anagrafe zootecnica del Ministero della Salute con relativo codice ASL
- in possesso della qualifica di allevamento indenne da brucellosi, tubercolosi e leucosi
- con regolare iscrizione INPS
- titolari del fascicolo aziendale presso il CAA

Art. 3

Criteria e modalità di assegnazione ed erogazione dei contributi

Il contributo sarà erogato tramite l'emissione di bonus di kg foraggi in favore delle imprese di allevamento per l'acquisto diretto di foraggi dai fornitori aderenti all'AVVISO di cui all'All. A - ALBO DEI FORNITORI DI FORAGGI, sino ad esaurimento delle risorse finanziarie stanziata

In conformità all'art. 1 della L.R 20/2024 l'erogazione avverrà nell'ordine del danno subito dalle imprese ubicate nel territorio dei comuni inseriti nella tabella che riporta i dati delle precipitazioni totali nel periodo dicembre 2023-maggio 2024, qui di seguito riportata all'art. 6.

Art. 3 Procedura

Gli elenchi degli allevatori beneficiari del bonus, trasmessi dai CAA, con le informazioni di cui al punto 2 saranno approvati con decreto e pubblicati sul sito del Dipartimento agricoltura.

Gli allevatori ritireranno il prodotto presso la zona industriale Dittaino (Enna) o altro punto che sarà definito dopo avere sentito le organizzazioni professionali di categoria.

L'amministrazione effettuerà controlli nelle varie fasi.

Art. 4 Controlli sulle dichiarazioni sostitutive

Le dichiarazioni sostitutive presentate sono sottoposte a controlli e verifiche da parte della Regione Siciliana secondo le modalità e condizioni previste dagli artt. 71 e 72 del DPR 445/2000.

Art. 5 Responsabile del procedimento

Ispettorati dell'Agricoltura competenti per territorio.

Art. 6- GRAVITA' DEL DANNO PER TERRITORIO

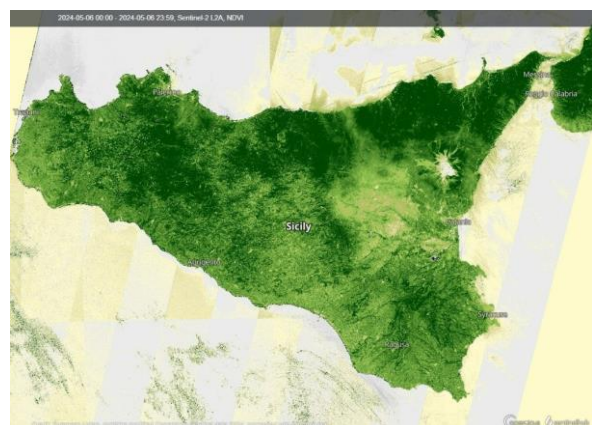
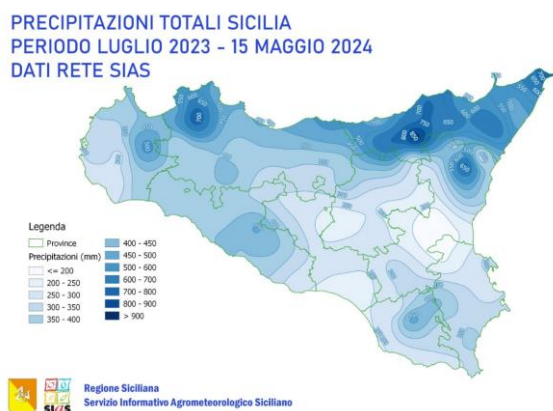

COD_AMM	COMUNE	Precipitazione totale per COMUNE periodo 01/12/2023- 15/05/2024 (mm)
19087013	CASTEL DI IUDICA	114,8
19087037	RAMACCA	116,1
19087049	SCORDIA	117,2
19087032	PALAGONIA	118,9
19089011	LENTINI	125,5
19086006	CATENANUOVA	127,7
19086001	AGIRA	128,9
19086003	ASSORO	129,8
19087025	MILITELLO IN VAL DI CATANIA	133
19087036	RADDUSA	134,3
19087033	PATERNO'	136,3
19086007	CENTURIFE	139,9
19087015	CATANIA	143,5
19089010	FRANCOFONTE	144,1
19087030	MOTTA SANT'ANASTASIA	144,7
19086019	VALGUARNERA CAROPEPE	144,8
19086009	ENNA	145,6
19086011	LEONFORTE	149,6
19086016	REGALBUTO	152,6
19086013	NISSORIA	156
19086002	AIDONE	160,2
19089006	CARLENTINI	160,6
19087029	MISTERBIANCO	160,6
19087027	MINEO	162,6
19086020	VILLAROSA	163,8
19086015	PIETRAPERZIA	166,1
19087007	BELPASSO	168,8
19085017	SANTA CATERINA VILLARMOSSA	172,3
19086005	CALASCIBETTA	173,2
19086014	CASTANI	173,7
19081024	PETROSINO	175,1
19086010	GAGLIANO CASTELFERRATO	180,4
19087028	MIRABELLA IMBACCARI	182,5
19085015	RIESI	183,8
19085004	CALTANISSETTA	184,1
19086004	BARRAFRANCA	184,8
19085007	GELA	186,2
19088010	SANTA CROCE CAMERINA	186,3
19081012	MAZARA DEL VALLO	188,5
19081011	MARSALA	189
19087043	SAN MICHELE DI GANZARIA	189,3
19085008	MARIANOPOLI	189,7
19087040	SAN CONO	190,2
19087047	SANTA MARIA DI LICODIA	190,6
19085013	NISCEMI	190,8
19085003	BUTERA	191
19087054	VIZZINI	192,2

19085016	SAN CATALDO	193,7
19087012	CAMPOROTONDO ETNEO	194,5
19089012	MELILLI	195,4
19087006	ADRANO	196,6
19088011	SCICLI	197,5
19085009	CANALOTTO-GALLITANO	198
19089003	BUCCHERI	198,5
19088001	ACATE	199,3
19089019	SORTINO	201,2
19084031	RAVANUSA	202,2
19089001	AUGUSTA	202,2
19085019	SOMMATINO	202,8
19087011	CALTAGIRONE	203,6
19084021	LICATA	203,8
19088012	VITTORIA	204,4
19087018	GRAMMICHELE	204,7
19082002	ALIMENA	205
19089021	PRIOLO GARGALLO	206,1
19089018	SOLARINO	206,2
19085012	MUSSOMELI	206,6
19085022	VILLALBA	206,8
19085014	RESUTTANO	207,8
19089009	FLORIDIA	209,3
19089008	FERLA	210,4
19087019	GRAVINA DI CATANIA	212,9
19087044	SAN PIETRO CLARENZA	214
19089017	SIRACUSA	215
19087045	SANT'AGATA LI BATTIATI	215
19086018	TROINA	215,7
19082012	BOMPIETRO	217,4
19088008	POZZALLO	218,1
19089005	CANICATTINI BAGNI	218,6
19087020	LICODIA EUBEA	219,7
19087056	MAZZARRONE	219,9
19087042	SAN GREGORIO DI CATANIA	221,3
19087002	ACI CASTELLO	221,4
19085018	SERRADIFALCO	221,5
19087008	BIANCAVILLA	222,1
19084010	CAMPOBELLO DI LICATA	222,9
19081004	CAMPOBELLO DI MAZARA	223,2
19085021	VALLELUNGA PRATAMENO	223,9
19088005	ISPICA	224,9
19089007	CASSARO	225,4
19086017	SPERLINGA	225,9
19086012	NICOSIA	228,5
19084009	CAMMARATA	229,6
19081021	TRAPANI	230,2
19088006	MODICA	230,3
19089016	ROSOLINI	230,9
19081013	PACECO	230,9
19082056	PETRALIA SOTTANA	231,5
19087051	CANALICCHIO	232,2
19082082	BLUFI	232,6
19082024	CASTELLANA SICULA	232,7
19082001	ALIA	232,9
19089002	AVOLA	233,7
19089014	PACHINO	234,5
19087041	SAN GIOVANNI LA PUNTA	235,6
19089020	PORTOPALO DI CAPO PASSERO	235,8

19089013	NOTO	235,9
19087024	MASCALUCIA	236,7
19089015	PALAZZOLO ACREIDE	237
19085001	ACQUAVIVA PLATANI	237,2
19087052	VALVERDE	238
19084036	SAN GIOVANNI GEMINI	238,1
19085020	SUTERA	238,8
19088003	COMISO	240,3
19088002	CHIARAMONTE GULFI	240,5
19082076	VALLEDOLMO	240,6
19087003	ACI CATENA	240,9
19082036	GANGI	241,6
19085006	DELIA	242
19085011	MONTEDORO	242,9
19088009	RAGUSA	243,4
19081018	SALEMI	245,2
19089004	BUSCEMI	246,6
19088007	MONTEROSSO ALMO	246,8
19087058	RAGALNA	246,9
19081008	ERICE	248
19082069	SCLAFANI BAGNI	249,5
19082058	POLIZZI GENEROSA	249,7
19087001	ACI BONACCORSI	249,7
19085002	BOMPENSIERE	252,7
19082025	CASTRONUOVO DI SICILIA	252,8
19081022	VALDERICE	254,8
19082045	LERCARA FRIDDI	255,1
19082015	CALTAVUTURO	255,4
19088004	GIARRATANA	258,1
19082055	PETRALIA SOPRANA	259,5
19087004	ACIREALE	262,3
19081002	BUSETO PALIZZOLO	264,8
19087005	ACI SANT'ANTONIO	266
19087009	BRONTE	266,5
19082062	ROCCAPALUMBA	267,1
19082051	MONTEMAGGIORE BELSITO	267,8
19084012	CASTELTERMINI	267,9
19087053	VIAGRANDE	267,9
19084011	CANICATTI'	268,8
19081007	CUSTOMACI	268,9
19083090	SAN TEODORO	269,4
19085005	CAMPOFRANCO	269,6
19081016	POGGIOREALE	270,1
19081006	CASTELVETRANO	270,3
19084040	SANTO STEFANO QUISQUINA	270,5
19082019	CAMPOREALE	271,5
19085010	MILENA	271,5
19082061	ROCCAMENA	272,5
19087016	FIUMEFREDDO DI SICILIA	273,4
19087038	RANDAZZO	274,5
19087039	RIPOSTO	274,9
19087035	PIEDIMONTE ETNEO	275,5
19084038	SANTA MARGHERITA DI BELICE	276,2
19082033	CONTESSA ENTELLINA	276,5
19081017	SALAPARUTA	276,6
19087022	MALETTO	276,7
19082078	VICARI	277,3
19087023	MASCALI	277,9
19084033	RIBERA	278,3

19081020	SAN VITO LO CAPO	278,4
19082018	CAMPOFIORITO	279,6
19087034	PEDARA	280,1
19084002	ALESSANDRIA DELLA ROCCA	280,8
19087010	CALATABIANO	281,2
19081019	SANTA NINFA	281,7
19081015	PARTANNA	282,1
19081005	CASTELLAMMARE DEL GOLFO	282,8
19082003	ALIMINUSA	282,9
19087031	NICOLOSI	282,9
19084024	MONTALLEGRO	283
19087017	GIARRE	283,1
19084025	MONTEVAGO	283,5
19084035	SAN BIAGIO PLATANI	283,6
19084014	CATTOLICA ERACLEA	284,2
19087048	SANTA VENERINA	285
19082081	SCILLATO	285,2
19084004	BIVONA	285,7
19084015	CIANCIANA	285,8
19082010	BRUCA	287,1
19084041	SCIACCA	287,5
19084023	MENFI	287,7
19087050	TRECASTAGNI	287,7
19082016	CAMPOFELICE DI FITALIA	288,1
19084006	CALAMONACI	289,5
19084042	SICULIANA	290,7
19084008	CAMASTRA	291,3
19084026	NARO	291,7
19084029	RACALMUTO	292,9
19084034	SAMBUCA DI SICILIA	293,1
19082034	FICUZZA	294
19084039	SANT'ANGELO MUXARO	294,6
19081010	GIBELLINA VECCHIA	294,6
19082028	CERDA	295,3
19084030	RAFFADALI	295,7
19082037	GERACI SICULO	296,3
19084022	LUCCA SICULA	297,3
19082079	VILLABATE	297,3
19082052	PALAZZO ADRIANO	297,6
19082047	MEZZOJUSO	297,8
19082060	MOLARA	298
19081001	ALCAMO	298,7
19082035	FICARAZZI	299
19083053	MOIO ALCANTARA	299,6
19084037	SANTA ELISABETTA	301,4
19084019	JOPPOLO GIANCAXIO	302
19082030	CIMINNA	302,4
19081023	VITA	303,5
19082048	MISILMERI	303,9
19082006	BAGHERIA	304,1
19084018	GROTTE	305,2
19081003	CALATAFIMI	305,7
19084043	VILLAFRANCA SICULA	306,2
19082040	GODRANO	306,6
19084027	PALMA DI MONTECHIARO	306,7
19084032	REALMONTE	306,8
19082011	BOLOGNETTA	307,8
19082026	CEFALA' DIANA	307,9
19082032	COLLESANO	308,2

19084007	CALTABELLOTTA	308,8
19082080	VILLAFRATI	308,8
19084003	ARAGONA	309,2
19082067	SANTA FLAVIA	309,2
19082014	CACCAMO	309,4
19082029	CHIUSA SCLAFANI	310,1
19082042	ISNELLO	310,3
19082068	SCIARA	311,5
19082039	GIULIANA	311,8
19082007	BALESTRATE	311,8
19084013	CASTROFILIPPO	311,9
19084005	BURGIO	312,1
19087014	CASTIGLIONE DI SICILIA	312,5
19084016	COMITINI	313
19084028	PORTO EMPEDOCLE	313,1
19083083	SANTA DOMENICA VITTORIA	313,3
19082046	MARINEO	317
19082008	BAUCINA	318,9
19082074	TRAPPETO	319,6
19083044	MALVAGNA	320,1
19086008	CERAMI	320,6
19082077	TRAVERSA	321,1
19082065	SAN MAURO CASTELVERDE	321,1
19082017	CAMPOFELICE DI ROCCELLA	321,7
19082023	CASTELDACCIA	321,8
19087021	LINGUAGLOSSA	321,8
19082022	CASTELBUONO	322,3
19082009	BELMONTE MEZZAGNO	322,7
19083032	GIARDINI-NAXOS	322,8
19082041	GRATTERI	324
19082044	LASCARI	325,1
19083035	GUALTIERI SICAMINO'	325,3
19083101	TUSA	326,8
19082070	TERMINI IMERESE	328,6
19082053	PALERMO	330,3
19083074	ROCCELLA VALDEMONE	330,3
19082004	ALTAVILLA MILICIA	332,1
19083080	SAN PIER NICETO	332,7
19083002	ALI'	333,2
19082027	CEFALU'	333,2
19083067	PETTINEO	333,6
19083036	ITALA	334
19083013	CASTEL DI LUCIO	336
19082059	POLLINA	336,3
19083059	MOTTA D'AFFERMO	336,3
19084001	AGRIGENTO	337,3
19083029	GAGGI	338
19083097	TAORMINA	339,3
19083003	ALI' TERME	339,6
19083094	SCALETTA ZANCLEA	339,6
19083021	FIUMEDINISI	341,8
19087026	MILO	342
19082054	PARTINICO	342,7
19083054	MONFORTE SAN GIORGIO	343,2
19087055	ZAFFERANA ETNEA	345,4
19082073	TRABIA	347
19082071	TERRASINI	347,4
19083070	REITANO	348,4

19082043	ISOLA DELLE FEMMINE (DI FUORI)	351,5
19083091	SANTO STEFANO DI CAMASTRA	351,8
19083063	OLIVERI	355,1
19083061	BOSCO SAN FERDINANDO	358,8
19083066	PATTI	359,1
19083086	SANTA LUCIA DEL MELA	359,7
19087046	SANT'ALFIO	360,5
19083018	CONDRO'	360,8
19083072	ROCCALUMERA	361,4
19082066	SANTA CRISTINA GELA	361,8
19084017	FAVARA	363,2
19083015	CASTELMOLA	364,1
19083019	FALCONE	364,4
19083025	FRANCAVILLA DI SICILIA	367,9
19083047	MERI'	368,2
19082049	MONREALE	368,5
19083034	GRANITI	369,5
19087057	MANIACE	369,5
19082031	CINISI	369,9
19083077	SAN FILIPPO DEL MELA	370,5
19082020	CAPACI	370,7
19083058	MOTTA CAMASTRA	371,8
19083049	MILAZZO	373,5
19083064	PACE DEL MELA	374,2
19083076	ROMETTA	374,9
19083073	ROCCAVALDINA	375
19083005	BARCELLONA POZZO DI GOTTO	378,3
19083106	TERME VIGLIATORE	380,5
19083052	MISTRETTA	381,1
19083028	FURNARI	381,9
19083039	LIBRIZZI	386,8
19083056	MONTAGNAREALE	387,2
19083006	BASICO'	388
19083057	MONTALBANO ELICONA	389,6
19083045	MANDANICI	390,6
19083022	FLORESTA	390,6
19083033	GIOIOSA MAREA	391,2
19083092	SAPONARA	392,4
19083098	TORREGROTTA	393,9
19083104	VENETICO	394,9
19083096	SPADAFORA	394,9
19083103	VALDINA	395,6
19083107	ACQUEDOLCI	395,9
19083065	PAGLIARA	396
19083038	LETOJANNI	396,4
19083100	TRIPOLI	396,8
19083017	CESARO'	397
19083089	MISSERIO-FAUTARI	401,5
19082021	CARINI	401,5
19082072	TORRETTA	405,2
19083046	MAZZARRA' SANT'ANDREA	407,1
19083093	SAVOCA	408
19083031	GALLODORO	410,1
19083085	SANT'ALESSIO SICULO	410,9
19083081	SAN PIERO PATTI	410,9
19082063	SAN CIPIRELLO	411,8
19082057	PIANA DEGLI ALBANESI	413,4
19083027	FURCI SICULO	413,9

19083088	SANT'ANGELO DI BROLO	414,7
19083055	MONGIUFFI MELIA	416,1
19083011	CARONIA	416,3
19083068	PIRAINO	416,6
19082005	ALTOFONTE	416,7
19083105	VILLAFRANCA TIRRENA	417,5
19083075	RODI' MILICI	418,7
19083048	MESSINA	419
19083008	CAPIZZI	419,3
19083016	CASTROREALE	423,6
19083069	RACCUJA	423,7
19083024	FORZA D'AGRO'	425,5
19083102	UCRIA	425,9
19083062	NOVARA DI SICILIA	426,8
19083108	TORRENOVA	428,1
19083084	SANT'AGATA DI MILITELLO	429,5
19083099	TORTORICI	429,8
19083007	BROLO	433,1
19083095	SINAGRA	435,1
19083020	FICARRA	437,4
19083079	SAN MARCO D'ALUNZIO	439,3
19083010	CAPRI LEONE	441,6
19083009	CAPO D'ORLANDO	441,6
19083014	CASTELL'UMBERTO	446,4
19083060	NASO	446,8
19083051	MIRTO	449,4
19083026	FRAZZANO'	451,4
19083071	ROCCAFIORITA	451,7
19083082	SAN SALVATORE DI FITALIA	452
19083040	LIMINA	457
19083023	FONDACHELLI-FANTINA	457,1
19083012	CASALVECCHIO SICULO	457,2
19083030	GALATI MAMERTINO	462,6
19083004	ANTILLO	466,6
19082064	SAN GIUSEPPE JATO	479,1
19083078	SAN FRATELLO	483,1
19083050	MILITELLO ROSMARINO	486,9
19082013	BORGETTO	491,8
19082050	MONTELEPRE	492,8
19082038	GIARDINELLO	509,3
19083042	LONGI	513,9
19083001	ALCARA LI FUSI	518,6

Modello 1 - Domanda di aiuto allevatore

Al CAA

DOMANDA ALLEVATORE (ART. 1, LETT.B), LEGGE REGIONALE 22 MAGGIO 2024, N. 20)

Il/La sottoscritto/a _____ nato/a a _____
(prov.____) il _____, C.F. _____, residente a
_____ (prov.____) in via _____ n.____,
telefono/cellulare _____, in qualità di titolare dell'impresa individuale/rappresentante legale
dell'impresa agricola (ragione/denominazione sociale) _____ sita in agro
di _____ con sede legale in _____, partita
iva _____ CUA _____, indirizzo di posta elettronica certificata (PEC)

CHIEDE

di beneficiare dell'aiuto ai sensi dell'ART. 1, LETT.B della LEGGE REGIONALE 22 MAGGIO 2024.

A tal proposito, consapevole delle responsabilità civili e penali di cui all'art. 76 del DPR 445/2000 cui può andare incontro in caso di dichiarazioni mendaci ai sensi dell'articolo 46 e 47 del DPR 445/2000,

DICHIARA CHE

- l'allevamento ricade nel territorio della Regione Siciliana
- è titolare del fascicolo aziendale presso il CAA _____
- l'allevamento è censito nella Banca dati nazionale dell'Anagrafe zootecnica del Ministero della Salute e ha il codice ASL _____
- l'allevamento è in possesso della qualifica di allevamento indenne da brucellosi, tubercolosi e leucosi
- l'azienda ha regolare iscrizione INPS con il codice _____
- di essere in regola con la certificazione antimafia, ai sensi dell'art. 91, comma 1 lettera b) del D.Lgs. 159/2011 e ss.mm.ii;

di possedere

- Bovini e bufalini di oltre due anni di età N. _____
- Bovini e bufalini da sei mesi a due anni di età N. _____
- Bovini e bufalini di meno di sei mesi N. _____
- Ovi-caprini di età superiore a 10 mesi N. _____
- Asine lattifere N. _____

Ai sensi e per gli effetti del D.Lgs. 30 giugno 2003, n. 196 e s.m. (D.Lgs. del 10/08/2018, n. 101) e del Reg. (UE) 2016/679, con la sottoscrizione del presente atto il proponente/richiedente autorizza il trattamento dei dati conferiti, inclusi eventuali dati personali di natura sensibile e/o giudiziaria ottenuti anche tramite eventuali allegati e/o documentazione accessoria.

Luogo e data, _____

Firma del titolare/legale rappresentante
